



**CENTRO SPORTIVO ITALIANO**  
Comitato di Trento



# Carta della Qualità

## CSI

# Centro Sportivo Italiano



## Chi Siamo

Il **Centro Sportivo Italiano** è un'associazione senza scopo di lucro, fondata sul volontariato, che promuove lo sport come momento di educazione, di crescita, di impegno e di aggregazione sociale, ispirandosi alla visione cristiana dell'uomo e della storia nel servizio alle persone e al territorio. Tra le più antiche associazioni di promozione sportiva del nostro Paese, il CSI risponde ad una domanda di sport non solo numerica ma qualificata sul piano culturale, umano e sociale. Da sempre i giovani costituiscono il suo principale punto di riferimento, anche se le attività sportive promosse sono rivolte ad ogni fascia di età.

**Educare attraverso lo sport è la mission del Centro Sportivo Italiano.** Questo è ormai consolidato nella prassi e nella coscienza dell'associazione a tutti i livelli. Lo sport inteso dal CSI può anche essere uno strumento di prevenzione verso alcune particolari patologie sociali quali la solitudine, le paure, i timori, i dubbi, le devianze dei più giovani. Un'attività sportiva organizzata, continuativa, seria, promossa da educatori, allenatori, arbitri, dirigenti consapevoli del proprio "mandato" educativo, infatti, aiuta i giovani ad andare oltre, ad abbandonare gli egoismi e ad affrontare la strada della condivisione, della sperimentazione del limite, della conoscenza di sé. Proprio per questo, il CSI prevede un'articolazione della proposta sportiva nel rispetto delle età e dei bisogni di ciascun atleta, permettendogli in tal modo di scoprire il meglio di sé, di imparare a conoscere il proprio corpo, a valorizzarlo, a stimarlo.

## La nostra storia

Nel 2024 ricorrerà l'ottantesimo anniversario dalla fondazione, che risale al 1944, su iniziativa della Gioventù Italiana di Azione Cattolica. Idealmente si voleva proseguire l'esperienza della FASCI (Federazione delle Associazioni Sportive Cattoliche Italiane), creata nel 1906 dall'Azione Cattolica Italiana e sciolta nel 1927 dal regime fascista.

Oltre un secolo di storia, durante il quale la pratica sportiva si è trasformata da fenomeno di élite a fenomeno di massa. In tutti questi anni un impegno costante, una ragione di fondo semplice quanto delicatamente gravosa: sostenere uno sport che vada incontro all'uomo.

## Gli antesignani: la nascita della FASCI nel 1906 e di Forza e Grazia nel 1923

Il Centro Sportivo Italiano è la più antica associazione polisportiva attiva in Italia. La sua fondazione risale al 1944, su iniziativa della Gioventù italiana di Azione Cattolica, idealmente volendo



proseguire l'esperienza della **Federazione delle associazioni sportive cattoliche italiane** (FASCI). Essa fu creata il 23 agosto del 1906 ad Oropa, in provincia di Biella, dal politico cattolico **Mario Gabrielli Conte di Carpegna** ad opera di un gruppo di 16 società sportive. Il suo organo informativo ufficiale era **Stadium**. Dieci anni dopo Mario di Carpegna fondò anche l'ASCI, antesignana dell'AGESCI, primo movimento di scoutismo cattolico in Italia.

La FASCI assume il compito di organizzare lo sport cattolico. È indipendente dalla Gioventù cattolica italiana che tuttavia nominerà di diritto 9 dei 18 membri del suo consiglio direttivo. La FASCI era una associazione riservata esclusivamente agli atleti maschi.

All'interno del mondo cattolico si apre un acceso dibattito tra i fautori della ginnastica come unica espressione di attività fisica e i fautori di un allargamento alle attività sportive in genere. La ginnastica è reputata più adatta alla formazione del giovane cattolico per temprarlo alle vicende della vita mentre lo sport appare addirittura pericoloso e troppo legato ad interessi lucrativi.

Alla fine, al di là di ogni dibattito, fu la realtà a determinare l'indirizzo, e la realtà fu che i giovani scelsero le attività sportive, in particolare il gioco del calcio. E a quel punto la Chiesa cattolica dovette organizzarsi ad accogliere nei suoi oratori le attività sportive.

La FASCI, dopo la sua fondazione, cresce in modo esponenziale, raggiungendo nel 1910 (appena 4 anni dopo la sua fondazione), ben 204 società federate per un totale di 10.000 iscritti, superando così la Federazione Ginnastica d'Italia, la più antica Federazione sportiva d'Italia, fondata nel 1869.

Sin dai primi anni della sua attività, la FASCI curava anche la formazione dei tecnici, ma soprattutto è con la FASCI che per la prima volta in campo sportivo si pensa ad una assicurazione contro gli infortuni, grazie alla iniziativa del Circolo sportivo dell'**Oratorio Valdocco di Torino** (quello da cui partì l'opera di **San Giovanni Bosco**), che stipula il primo contratto con l'Italiana Assicurazioni.

La FASCI entra a far parte nel 1911 della **UIOCEP** (Unione internazionale delle opere cattoliche di educazione fisica) assieme ad altri 9 paesi (tutti europei tranne il Canada), che raccoglieva 2.000 società e 150.000 iscritti e alla cui presidenza fu chiamato il presidente nazionale della FASCI, il conte Mario di Carpegna. L'UIOCEP sospese le sue attività nel 1939 con lo scoppio del secondo conflitto mondiale e risorse nel 1946 con il nome di **FICEP** (Federazione internazionale cattolica di educazione fisica e sportiva), attualmente ancora esistente, ma di cui il CSI ha scelto di non fare più parte.

Nel 1923 l'Azione Cattolica dà vita anche al movimento "**Forza e grazia**", associazione analoga alla FASCI ma dedicata esclusivamente alle donne, la cui fondatrice e presidente nazionale fu **Armida Barelli**. Forza e grazia, antesignana poi della Federazione Attività Ricreative Italiane (FARI), si occupava prevalentemente di attività ginnico-sportive; le sue società, al pari di quelle della FASCI furono oggetto di vessazioni continue da parte del regime fascista che vedeva negativamente i movimenti sportivi che non fossero inquadrati nell'ENEF e nell'Opera nazionale balilla. FASCI e Forza e Grazia furono costrette così a sciogliersi nel 1927 in esecuzione del Regio Decreto 6 novembre 1926, n. 1848 (Testo Unico delle Leggi di Pubblica Sicurezza - TULPS), che stabiliva lo scioglimento di tutti i partiti, sindacati, associazioni e organizzazioni non fasciste e che venne emanato d'urgenza dal Governo italiano, appena una settimana dopo il fallito attentato subito da Benito Mussolini ad

opera del giovanissimo anarchico Anteo Zamboni a Bologna in occasione del nuovo Stadio Littoriale (ora Stadio "Renato Dall'Ara").

Successivamente allo scioglimento di tutte le associazioni e organizzazioni politicamente "laiche", le varie attività di rilevanza sociale e di massa, ivi comprese quelle sportive, passarono sotto la gestione e i programmi del Partito Nazionale Fascista e degli organi di governo locali e nazionali, senza più possibilità di vita democratica e libera iniziativa.

## La fondazione del Centro Sportivo Italiano

Medico torinese nato nel 1902, il **Cav. Luigi Gedda**, professore di genetica medica a "La Sapienza" di Roma, spese la sua vita tra la fede e l'impegno scientifico, sociale e politico. Fu Presidente della GIAC e di AC, fondatore della casa editrice AVE, direttore del giornale "Il Vittorioso", fondatore dell'Associazione Nazionale Maestri Cattolici, attivista della DC e creatore dei "Comitati Civici", ma anche notissimo genetista di fama internazionale, esperto di gemellologia. Gedda, scomparso il 26 settembre 2000 e oggi sepolto al Cimitero Monumentale del Verano a Roma, è ricordato come una delle più importanti e brillanti figure dell'associazionismo e dell'attivismo cattolico italiano.

Il 5 gennaio 1944, alla vigilia della Liberazione di Roma dalle truppe tedesche, la Direzione generale dell'Azione Cattolica approvò la proposta del prof. Luigi Gedda, di intraprendere la costituzione di un organismo specializzato per lo sport, con la denominazione di **Centro Sportivo Italiano (C.S.I.)**.

Pur dichiarandosi quale prosecuzione ideale della FASCI, la stessa nuova denominazione, nei confronti della precedente, voleva indicare una precisa apertura apostolica verso tutta la gioventù italiana e non più limitarsi alle sole associazioni sportive cattoliche.

Nella primavera una apposita commissione, installata dalla Presidenza centrale dell'Azione Cattolica, redige una bozza di statuto e di regolamento organico. Nell'autunno del 1944 viene approvato il primo Statuto del CSI, che pone a fondamento dell'azione associativa il fine di *"sviluppare le attività sportive ed agonistiche guardando ad esse con spirito cristiano, e cioè come ad un valido mezzo di salvaguardia morale e di perfezionamento psicofisico dell'individuo"*: questo sport dalla forte valenza educativa va esteso al *"maggior numero possibile di individui"*. È il principio cardine dell'Associazione: il CSI è promosso da cristiani, ma è aperto a tutti e collabora con quanti si impegnano per uno sport a servizio dell'uomo.

La nuova associazione, che muove i primi passi in un'Italia ancora divisa in due, afferma nella nascente Italia democratica il diritto dei cittadini ad associarsi liberamente per praticare un'attività sportiva. In un Paese interamente da ricostruire, dove anche gli impianti sportivi mostrano i segni della guerra appena terminata, lo sport del CSI si forma inizialmente all'ombra dei campanili: le sue Società sportive si coagulano attorno agli Uffici Sportivi Diocesani e sono espressione, per la maggior parte, di Parrocchie e Istituti religiosi.

## Le donne e lo sport: la realtà della F.A.R.I.

Nel 1944 la Gioventù femminile di Azione cattolica costituisce la **Federazione attività ricreative italiane (F.A.R.I.)**, ideale prosecuzione della tradizione di "Forza e Grazia", inserendosi in un settore che, per quanto riguarda il mondo femminile, ha precedenti piuttosto deboli. Gli scopi dell'associazione sono: «a) promuovere la costituzione di gruppi che desiderano svolgere attività ricreativa e federarli al Comitato nazionale; b) sviluppare l'attività dei gruppi federati offrendo ad essi l'opportunità di procurarsi mezzi adatti alla formazione tecnica e spirituale delle dirigenti, istruttrici, aderenti; interessando enti competenti per ottenere un adeguato perfezionamento dell'attrezzatura tecnica; svolgendo un'efficace azione presso le autorità competenti perché siano rispettati i presupposti morali e igienici dello sport femminile riguardo alle manifestazioni ed alle singole partecipanti; coordinare l'attività dei gruppi federati in rispondenza alle esigenze ricreative e sportive proprie della Federazione».

L'associazione stipula una convenzione speciale con il Centro Sportivo Italiano, che garantisce una più solida assistenza tecnica. Lo sviluppo della FARI, nonostante l'ampliamento progressivo dei campi di interesse, risulta, comunque, faticoso: nel 1955 raccoglie l'esiguo numero di 1.500 atlete. L'associazione si interessa della promozione dello sport nella scuola, organizzando nel 1962 i criterium studenteschi femminili. Alla fine degli anni Sessanta, in parallelo al CSI, matura progressivamente una riflessione critica sulla natura organizzativa e conseguentemente sul significato dello sport come fattore educativo e sociale. Questo processo conduce la FARI, sotto la presidenza di **Grazia Fuccaro**, a mutare profondamente la struttura e la proposta educativa, pur restando nel solco dell'ispirazione cristiana.

## Pio XII, il "Papa degli sportivi"

Se Gedda è lo stratega della organizzazione cattolica dello sport, è tuttavia **Papa Pio XII** che ne definisce gli obiettivi ideali, i principi educativi, le finalità morali. È stato scritto che Pio XII "ultimo Papa d'una chiesa ierocratica in una visione simbolica post conciliare, è invece tra i primi, forse il primo, pienamente inserito in una società di massa" e che "ebbe il senso vivissimo dei mezzi di comunicazione di massa, cogliendone il potere reale e dedicando ad essi grande cura". Anzi si può affermare che Papa Pacelli fece degli strumenti di comunicazione di massa uno dei mezzi privilegiati per l'instaurazione di quella *societas christiana* che costituì uno dei tratti più significativi del suo pontificato.

E certamente lo sport rientrava fra gli strumenti di comunicazione di massa. Non a caso, nei suoi vari discorsi il riferimento allo sport è frequente e sicuramente per assiduità non ha precedenti coi suoi predecessori. A ulteriore conferma dell'interesse di Pio XII in materia di sport resta anche tutta una serie di significativi episodi che inauguravano uno stile del tutto nuovo. Nel 1946 riceveva, ad esempio, ed era la prima volta nella sua trentennale storia, la carovana del Giro d'Italia, secondo una consuetudine che si sarebbe negli anni ripetuta. Un episodio significativo dell'attenzione pacelliana allo sport si ha nella pubblica menzione che Pio



XII fece di **Gino Bartali** in un discorso ufficiale. Il 7 settembre 1947, dinanzi agli Uomini di Azione Cattolica in piazza San Pietro, così si esprimeva "Il tempo della riflessione e dei progetti è passata. È l'ora dell'azione. La dura gara di cui parla San Paolo è in corso. Siate pronti. È l'ora dello sforzo intenso. Anche pochi istanti possono decidere la vittoria. Guardate il vostro Gino Bartali, membro dell'Azione Cattolica: egli ha più volte guadagnato l'ambita maglia. Correte anche voi in questo campionato ideale, in modo da conquistare una ben più nobile palma".

## Ad ognuno il suo sport

Già nell'immediato dopoguerra il CSI si fa promotore di innovative proposte di attività sportiva, modellate per le diverse fasce di popolazione. Nei mesi di maggio e giugno 1945 il CSI organizza, con la collaborazione tecnica delle Federazioni sportive nazionali e del CONI, i **Campionati Studenti Medi**. Hanno fatto seguito, nei mesi estivi, i **Campionati Sportivi del Lavoratore**, ideati e lanciati dal CSI al quale si sono poi uniti il CONI, l'ENAL e la CGIL.

Nel 1945, in collaborazione con la GIAC, nascono anche i **Campionati Studenteschi**, che promuovono la pratica sportiva nelle scuole di tutta Italia, mentre nei primi mesi del 1949 debuttano i **Campanili Alpini** (in collaborazione con la FISU e il settimanale per ragazzi della GIAC "Il Vittorioso") e, successivamente, i **Campanili Marini**, che mirano a diffondere, rispettivamente gli sport invernali e natatori, in ogni Comune tra gli italiani delle diverse età.

Contemporaneamente si organizzano su tutto il territorio nazionale anche attività di tipo tradizionale, in accordo e collaborazione con le Federazioni Sportive Nazionali.

Negli anni successivi si replica con intensità crescente. Si gioca e si gareggia dappertutto sotto i colori blu-arancio del CSI: non solo nei cortili delle Parrocchie, ma anche negli stadi, nelle piazze, sulle strade. Nascono il **Trofeo della Montagna** (1946), organizzato, in collaborazione con gli Alpini, per i "militari, valligiani e cittadini"; **Ju Sport**, per i ragazzi dai 10 ai 14 anni; **Sport Vitt** e le **Olimpiadi Vitt**, per i giovani dai 16 ai 20 anni.

Seguirà anche **Arcobaleno sport**: una serie di attività adatte ai ragazzi, che si articolano in otto trofei dai colori dell'arcobaleno e comprendono pallacanestro, nuoto, atletica leggera, pallavolo, calcio, rugby educativo, pattinaggio, tennistavolo.

## La ricorrenza del primo decennio del Centro Sportivo Italiano

Nell'ottobre 1955 il CSI festeggia a Roma i primi dieci anni di vita. L'idea di un raduno romano del CSI era nata come grato e doveroso omaggio a Pio XII, "Il Papa degli sportivi", nel suo ottantesimo compleanno e nel quindicesimo di pontificato. La ricorrenza del decennale di fondazione fu vista anche come l'occasione propizia per ribadire al Paese intero la propria vocazione. A quell'appuntamento il CSI si presentava forte di un'organizzazione diffusa ormai in tutta la penisola: 17 Comitati regionali, 92 Comitati provinciali, 60 Comitati zionali, 3.000 Società sportive, circa 80.000 tesserati.

La gente del CSI, alla quale si aggiunsero le atlete della FARI e atleti di molte Federazioni nazionali,



cominciò ad affluire a Roma il 6 e 7 ottobre. Arrivarono con treni, pullman, moto e perfino in bicicletta, vestiti con le tute e le divise sociali, giovani e meno giovani, portando bandiere, striscioni e gli strumenti del loro sport. Alcuni di loro diedero vita a tre grandi manifestazioni sportive: i "Campionati nazionali di atletica leggera", il "Criterium giovanile ciclomotoristico delle Nazioni", il "Gran Premio del Decennio" di ciclismo. La mattina del 9 ottobre questa enorme massa di gente, alla quale si erano aggiunte le atlete della FARI e gli atleti di molte Federazioni sportive nazionali con i loro dirigenti (circa 50.000 persone), sfilò per le vie di Roma fino a Piazza San Pietro, dove li attendeva un'udienza concessa da Papa Pio XII. In quella folla di atleti erano rappresentati tutti gli sport del CSI e tutte le regioni.

Il "Decennio" non fu solo bandiere, musiche e cortei. A dargli un senso profondo fu il discorso pronunciato in quella occasione da Pio XII. Nel 1945, quando il CSI era rinato dalle ceneri della FASCI, era stato proprio Pio XII ad indicare la strada che la nuova associazione avrebbe dovuto percorrere nello sport. Ora, a distanza di dieci anni, ci si raccoglieva attorno al Papa con l'orgoglio di chi era riuscito ad andare oltre ogni previsione. Pio XII lodò il CSI per la strada già percorsa e diede preziose indicazioni per il futuro.

Ma il Pontefice esortava a fare ancora di più: perché lo sport è fonte di beni fisici ed etici, va proposto a tutti i giovani, anche ai più disagiati. Ai giovani dell'immediato dopoguerra lo sport veniva proposto come un'alternativa esistenziale, cioè un ideale di vita coraggioso, ottimista, superiore ai meri interessi e preoccupazioni materiali: una proposta di rinnovamento totale di tutta la persona, anima e corpo, attraverso un'attività sportiva sanamente intesa. In questa prospettiva anche la funzione di una "associazione di categoria" come il CSI era tracciata di conseguenza; attraverso essa la Chiesa *"compie ed integra ciò che manca ad un'idea, ad un'attività, ad un'opera, che per eccessi o per difetti o per assenza di fondamenti ideali non siano pari, se non addirittura contrari, alla dignità cristiana"* (Pio XII). Ecco pertanto il programma del CSI alla fine del suo primo decennio di vita, tracciato con quella famosa espressione: **"Lievito di cristianesimo voi dunque sarete negli stadi, sulle strade, sui monti, al mare, ovunque si innalza con onore il vostro vessillo"** (Pio XII).

Si incomincia già ad intravedere il "modo d'essere" del CSI e c'è già un netto progresso rispetto al periodo della FASCI. Compito dell'istituzione sportiva cattolica non è soltanto quello di agire, perseverare e conservare, ma anche quello di **animare cristianamente**, dal di dentro, i valori temporali, soprattutto con la forza dell'esempio.

L'avvenimento fu troppo grande perché si potesse ignorarlo. I cinegiornali ne diffusero il resoconto in tutte le sale cinematografiche. La stampa impegnò alcune grandi firme nel commento. Le critiche di parte non mancarono e talvolta toccarono punte di involontaria comicità. L'Unità polemizzò sui presunti costi del raduno, Il Paese trovò ingiusto che si fossero sventolate le bandiere tricolori facendo "fremere nella tomba le ossa di Mazzini e Garibaldi", Il Lavoro parlò di messa in scena grandiosa che nascondeva la pochezza dello sport del CSI, Il Borghese fece finta di stupirsi perché non era stata inviata "alla cittadinanza romana nessuna cartolina precetto per assistere alla sfilata".

## Il Centro Sportivo Italiano e lo sport nella scuola

Quando, il 10 febbraio 1945, **Stadium** riprese le pubblicazioni dopo i diciotto anni di silenzio imposti dal fascismo e dalla guerra, sulla prima pagina della rinnovata pubblicazione i due articoli di apertura erano dedicati al problema dello sport scolastico, che evidentemente l'Associazione riteneva fondante per la rinascita della vita sportiva nel Paese.

Il CSI, sin dalla sua costituzione, aveva assunto una propria fisionomia, si era irradiato in ogni dove, era penetrato nei collegi, nelle scuole, nelle parrocchie, in molte aziende. Ma particolarmente nelle scuole "naturale fucina dello sport, perché in nessun altro aggregato sociale vive tanto affiatamento, tanta comprensione, tanto intuito, tanta emulazione, tanto spirito di corpo, essenziali requisiti sportivi. E ciò dall'asilo alla Università". Lo sport nella scuola era una questione antica, radicata. Nell'Italia della prima metà del XX secolo l'idea di rendere lo sport una pratica diffusa in tutta la società si era pian piano affermata. Lo sport, però, era rimasto sostanzialmente estraneo alla scuola, nella quale ci si limitava ad una generica attività di educazione fisica.

Le cose non erano mutate durante il periodo fascista. Il regime aveva usato larghezza di mezzi per diffondere lo sport, sia pure con intenti paramilitari e propagandistici, eppure non aveva saputo superare l'equazione "*scuola=ginnastica*".

Quando, terminata la guerra, fu necessario pensare anche al riassetto dello sport italiano, la questione dello sport scolastico tornò a galla.

Il CSI aveva una visione globale del problema. La scuola, diceva, non può essere un tempio o una tana. I giovani alunni devono poter fare attività sportiva all'aria aperta, sui campi di gioco e nei cortili. L'educazione fisica concepita come ginnastica non può bastare, oltretutto è ripetitiva e noiosa; meglio allora che lo sport entri nella scuola o, piuttosto, che la scuola esca nello sport. Nella primavera del 1945 il CSI organizzò nell'Italia centro-meridionale (il Nord doveva ancora essere liberato) i Campionati per studenti medi, denominati "**Trofeo CONI**". L'Associazione mise a disposizione le sue strutture tecniche ed organizzative che resero possibile organizzare anche gare locali di atletica, ciclismo, tennis, calcio, scherma, pallacanestro. L'iniziativa prese subito piede e venne approvata dal ministro della Pubblica Istruzione, che impartiva disposizioni al riguardo ai Provveditorati agli Studi.

L'anno successivo l'iniziativa fu promossa su tutto il territorio nazionale e nacquero i **Campionati Studenteschi**. Nel 1946 il programma fu notevolmente potenziato. Sport obbligatori divennero atletica, calcio, ciclismo, ginnastica, pallacanestro; come sport facoltativi furono scelti pattinaggio, pallavolo, rugby, tennis e scherma. Invariati rimasero il limite minimo di età dei partecipanti (dai 13 ai 14 anni, secondo gli sport) e la scelta di programmi tecnici impostati in modo da rispettare la giovane età degli iscritti.

All'inizio i Campionati Studenteschi ebbero carattere esclusivamente locale e si esaurirono con le finali provinciali (il calcio terminava a livello locale); più tardi, nel 1950, il programma dei Campionati Studenteschi cominciò a comprendere le finali nazionali, aperte a selezioni provinciali. Nel frattempo avevano preso il via i **Campionati Studenteschi di sport invernali**.

I Campionati Studenteschi, che ad un certo punto cambiarono il nome in "**Criterium Studenteschi**", ebbero vita quasi ventennale. Anche quando, con il trascorrere degli anni, il programma tecnico dei Campionati Studenteschi divenne più complesso, con un numero maggiore di sport e di fasi, l'intera



macchina organizzativa continuò ad essere gestita dal Centro Sportivo Italiano attraverso i suoi Comitati provinciali. Da ricordare anche che nel 1949 i Campionati nazionali studenteschi furono organizzati insieme dal CSI e dalla FARI; mentre nel 1962 la FARI organizzò i Criterium Studenteschi femminili.

## L'ascesa di Aldo Notario e le celebrazioni per il ventennio del CSI

Il 1965 rappresenta un'altra tappa importante nella storia del CSI; si celebra l'VIII Congresso nazionale sul tema "*Vent'anni di sport per una società nuova*", durante il quale il **prof. Aldo Notario** diventa Presidente Nazionale, restando in carica per ben 25 anni. Notario fa parte della prodigiosa generazione di giovani intellettuali della Gioventù Italiana di Azione Cattolica piemontese, cresciuto nell'Oratorio salesiano di Via Caboto a Torino assieme a personaggi come **Carlo Carretto**, Leopoldo Saletti ed Enzo Garabello. Portato a Roma assieme a Carretto da Luigi Gedda come dirigente nazionale della GIAC, fu poi spostato al CSI, in crescente ascesa, dove divenne Vice Presidente nazionale nel 1958. Due anni dopo, Luigi Gedda, che non raccoglieva la simpatia del nuovo **Papa Paolo VI** fin dai tempi in cui Mons. Montini era Sostituto alla Segreteria di Stato Vaticana, lasciò il CSI; dopo le brevi presidenze di **Silvio Bettocchi** e **Paolo De Sandre**, fu la volta della elezione di Notario.

Oltre ad avere dedicato il tema del Congresso nazionale 1965, la Presidenza Nazionale del CSI volle ricordare i venti anni dalla sua (ri)fondazione, con una particolare cerimonia che ebbe luogo il 19 novembre 1965 a Roma, nell'Auditorium Pio XII in via della Conciliazione, alla presenza di autorità religiose, civili, sportive e di una rappresentanza di "azzurri" ex atleti del CSI.

La sorpresa più gradita dell'incontro fu senza dubbio la presenza del Presidente del Consiglio, **Aldo Moro**, tanto più significativa in quanto egli era corso alla cerimonia del CSI subito dopo un impegnativo discorso al Senato. Erano presenti, inoltre: il **Cardinale Enrico Dante**, ex sportivo praticante; i ministri **Giulio Andreotti** ed **Emilio Colombo**; il presidente del CONI **Giulio Onesti** e l'assistente generale dell'Azione Cattolica Italiana, mons. **Franco Costa**.

Alle parole commemorative del nuovo presidente nazionale CSI, **Aldo Notario**, fecero eco: l'avv. Onesti che ha messo in risalto il grande contributo dei cattolici e del CSI per la diffusione della pratica sportiva, delle strutture, della coscienza e della politica dello sport italiano; mons. Costa che accennò ad alcuni aspetti dell'azione pastorale del CSI, anticipatori delle direttive della Chiesa del Concilio; il ministro Andreotti che, a nome anche dell'on. Moro, porse al CSI i complimenti del Governo per l'azione svolta a favore della gioventù italiana.

Motivo di particolare gradimento fu la presenza degli "Azzurri" CSI invitati: il calciatore **Paolo Barison**, il cestista **Gianfranco Bertini**, il pattinatore **Giuseppe Cantarella**, il tennista **Gaetano Di Maso**, il ciclista **Felice Gimondi**, il pallavolista **Alessandro Grassellini**, il nuotatore **Fabrizio Nardini**, lo sciatore **Franco Nones**, l'atleta **Alfredo Rizzo**, ai quali venne consegnata una medaglia ricordo.

## Il 1971 e l'unificazione tra CSI e FARI: nasce l'Associazione moderna

Dal 20 al 23 maggio del 1971, a Pesaro, vengono indetti i congressi straordinari della FARI e del CSI per la riforma dei rispettivi statuti. Nella seduta unitaria, in apertura delle rispettive assise, le due presidenze nazionali propongono ai rispettivi delegati un documento di unificazione delle organizzazioni in una associazione autonoma dall'AC, che non sia la semplice somma delle due precedenti. La proposta non nasce improvvisata, ma è il frutto di un lunghissimo dibattito sia in seno alla FARI che al CSI, e di un faticoso lavoro "diplomatico" svolto in sordina da abili emissari e con la mediazione silenziosa della Chiesa italiana.

Il documento di unificazione è approvato immediatamente, pur in presenza di alcune riserve. In esso si afferma: «Il CSI e la FARI [...] intendono esprimere la volontà di unificare le proprie esperienze proponendosi insieme come nuova associazione, aperta ai giovani ed alle giovani, dove il modo di vita è caratterizzato dal fatto che le componenti maschili e femminili sono insieme presenti, partecipi e responsabili della vita associativa a tutti i livelli, cogliendo anche, con questa scelta, una delle sollecitazioni sociologiche giovanili più evidenti che nasce dalla tendenza dei giovani a sperimentare in gruppo, ragazzi e ragazze insieme, momenti significativi della loro esistenza».

Il testo specifica anche: «Per realizzare ciò il CSI e la FARI, attraverso l'atto politico dell'unificazione dei loro organismi attuali, s'impegnano: a rendere concreta ed effettiva la partecipazione di tutte le componenti alle scelte educative, organizzative, tecniche, politiche della nuova associazione; ad approfondire costantemente contenuti e metodi dell'attività sportiva - da trasformare in tutte le strutture dell'associazione - a misura delle specifiche esigenze psicofisiche e di maturazione educativa dei giovani e delle giovani». La FARI, dunque, confluisce nella nuova associazione, che assume la denominazione unica di **Centro Sportivo Italiano**.

## Il trentennio del Centro Sportivo Italiano

Nel 1975 ricorreva il trentesimo anniversario della nascita del CSI e della FARI. Dal momento che la ricorrenza cadeva nell'anno di celebrazione dell'Anno Santo e nel periodo di preparazione al Congresso nazionale, il Consiglio nazionale del CSI ritenne opportuno di collegare i tre fatti in un'unica celebrazione nei giorni 8-9 novembre, in modo da inserire nel tessuto della vita associativa la celebrazione dell'Anno Santo, il ricordo del trentennio e nello stesso tempo di arricchire la preparazione congressuale con una riflessione storica e con la partecipazione comunitaria alle iniziative religiose dell'Anno Santo.

Questo tipo di riflessione mise in evidenza il permanere e il perdurare di una ispirazione cristiana che ha costituito la matrice dell'associazione e che è andata sempre più qualificandosi come servizio specifico di promozione umana.

La celebrazione trentennale ebbe il suo culmine nel Symposium "L'esperienza di ieri per uno sport nuovo in una società che cambia". All'intervento ufficiale del presidente nazionale del CSI, fecero



seguito diversi apprezzati discorsi e messaggi di saluto da parte delle numerose autorità religiose e civili intervenute.

Nello spazio delle due giornate, oltre alle iniziative sportive per il trentennio, i partecipanti vissero anche un momento religioso celebrando l'Anno Santo con il pellegrinaggio alla Basilica di San Pietro, dopo aver sfilato in corteo per via della Conciliazione. Alcune migliaia erano i partecipanti, giunti a Roma da ogni parte d'Italia, ai quali si erano aggiunti molti atleti e dirigenti del CONI e delle Federazioni nazionali.

A conclusione della celebrazione, vi fu l'incontro con il Papa, improntato alla più grande cordialità e simpatia, quali Paolo VI ha del resto sempre riservato agli sportivi e al CSI in particolare.

## La crisi dei primi anni '90

Gli anni '80 sono stati un decennio di grande sviluppo del CSI, che raggiunge le soglie delle 9.000 società affiliate e 350.000 tesserati ; culminano prima nella 43<sup>a</sup> Assemblea Generale della FICEP, tenutasi a Roma il 12 aprile 1980 con l'incontro con il Presidente della Repubblica Italiana **Sandro Pertini**, e poi nelle maestose celebrazioni del 40° anniversario il 18 maggio 1984 davanti a **Papa Giovanni Paolo II** e scivolano via molto velocemente e con grande serenità.

Non c'è però dubbio che il 1990 fu invece un anno che rappresentò uno spartiacque tra un modo di dirigere il CSI, rappresentato in primis dallo storico Presidente **Aldo Notario**, ed una nuova generazione di dirigenti che si affacciava alla guida della Associazione. Travolto da accuse di aver sottratto dei fondi alla Associazione, poi sfociate in una condanna, il prof. Aldo Notario, uomo di grande cultura, autorevolezza e raffinatezza politica e Presidente del CSI per un quarto di secolo, fu costretto a rassegnare le dimissioni. Al suo posto fu eletto temporaneamente **Gaetano Torcinaro**, un brillante dirigente di banca del frusinate e Consigliere Nazionale CSI.

L'Associazione si presentò, nel dicembre 1991, al XV Congresso Nazionale di Montesilvano (PE) divisa in due, tra innocentisti e colpevolisti; si costituì una maggioranza che portò alla elezione di **Donato Renato Mosella**. Furono gli anni delle grandi diaspore interne dai quali il CSI, alla fine, uscì nonostante tutto indenne, segno di una solidità e unità di valori che ha ricompattato l'Associazione e l'ha rilanciata con obiettivi ancora più ambiziosi. Non un solo cedimento si ebbe in quegli anni, e la crescita numerica continuò, tanto che l'anno dopo (1991/92) si superarono i record delle 10.000 società affiliate e dei 500.000 tesserati.

## Stadium: lo sport incontra la piazza

Dopo le fastose celebrazioni del 50° dalla fondazione, culminate il 25 giugno 1994 con un nuovo incontro con Papa Giovanni Paolo II, inizia un nuovo periodo di grandi proposte per il CSI. Con l'iniziativa lanciata nel 1997, "**Stadium: lo sport incontra la piazza**", il Centro Sportivo Italiano si proponeva un modo nuovo di coniugare lo sport, in forma polisportiva, con i contenuti, gli ideali, i problemi e le prospettive che ruotano attorno al fatto sportivo. Lo sport esce dallo stadio per entrare



nella piazza e la piazza diventa stadio; il luogo deputato da sempre al confronto sociale, culturale, politico e commerciale, accoglie anche l'attività sportiva che da pratica elitaria e specialistica, negli ultimi decenni è esplosa come vero fenomeno di massa, aperto al godimento di tutti. Con lo slogan "Stadium: lo sport incontra la piazza", si è voluto dare un significato all'intreccio simbolico dei due termini "stadio" e "piazza", intesa quest'ultima come punto d'incontro della gente. Proprio in questo incontro dello sport con la piazza si concretizzava ed assumeva significato l'espressione "sport per tutti". Una proposta quindi che si integrava perfettamente con l'originale modello di "feste dello sport" che da oltre quindici anni costituiva un vero e proprio laboratorio di ricerca per l'affermazione di una concezione dello sport che non fosse basata esclusivamente sugli aspetti tecnici ed agonistici.

Il progetto si articolava in due fasi: la prima itinerante, nelle piazze d'Italia; la seconda, a carattere nazionale, oltre a costituire il momento conclusivo, intendeva proporsi anche come un appuntamento di grande rilevanza culturale attraverso seminari di studio e convegni. Nel periodo estivo, sotto il nome di "**Beach Volley Cup**", l'iniziativa veniva estesa anche alle spiagge dell'Adriatico e del Tirreno.

Con la sua formula itinerante, articolata, flessibile, è stato un esempio concreto e tangibile per tutti gli operatori di come fosse possibile "rimodulare" l'attività, andando incontro alle esigenze dei giovani nei luoghi che essi prediligono, "scendendo" nelle strade e nelle piazze con proposte sportive e culturali coinvolgenti e alternative.

## Il CSI e il Giubileo degli sportivi nel 2000

Quale premessa al Giubileo del 2000, nel dicembre 1999 il CSI ha organizzato un avvenimento un po' speciale: la Maratona "**Correre sulle orme di San Paolo**" dal 12 al 31 dicembre 1999. La spedizione sportiva, partendo da Gerusalemme, ha ripercorso l'itinerario compiuto dall'apostolo Paolo nella sua missione di evangelizzazione, sino a raggiungere Roma, luogo del suo martirio, con una distanza di 1.100 chilometri in 20 tappe. Vi hanno preso parte atleti cristiani, ebrei, musulmani, che hanno portato una simbolica fiaccola della pace, accesa a Gerusalemme, sino a Piazza San Pietro in Roma nella notte del 31 dicembre, dove erano ad attenderla migliaia di giovani. Nell'anno 2000, poi, il CSI ha celebrato il **Giubileo degli sportivi** con decine di manifestazioni locali e con una grande iniziativa nazionale a Roma, dal pomeriggio del 23 ottobre alla notte del 28 ottobre.

Una settimana di sport e cultura denominata "**In campo per il Giubileo**", in un "Villaggio dello sport" appositamente attrezzato nei giardini di Castel Sant'Angelo.

L'evento era finalizzato alla promozione presso la popolazione, in particolare quella giovanile, del valore di un'attività sportiva vissuta in forma libera e gioiosa e nello stesso tempo a sensibilizzare i partecipanti ai valori etici che potevano derivare da una pratica dello sport correttamente intesa. Oltre alla parte sportiva, la settimana al "Villaggio dello sport" è stata ricca di avvenimenti culturali attraverso i convegni: "**Sport for Africa**", "**Vivere da campione**", "**Dai campi di periferia ad Atene: una politica per lo sport giovanile**", "**Sport a scuola: sospeso con obbligo di frequenza**", "**www.sportfuture.com. I media e lo sport di base**", "**Mister parroco: educare i giovani negli**



oratori". Con il Giubileo del 2000 si concludono anche gli 8 anni di presidenza di Donato Renato Mosella, che lascia il posto al marchigiano **Edio Costantini**.

## Dall'Italia che fa sport allo sport che fa l'Italia

Chi si aspettava toni accesi e polemiche roventi è rimasto deluso. La Conferenza nazionale sul ruolo sociale dello sport che il Centro Sportivo Italiano ha organizzato a Roma l'11 maggio 2002, con il tema "**Dall'Italia che fa sport allo sport che fa l'Italia**", è scivolata via in un'atmosfera soft, ma non per questo ha tralasciato di fornire le indicazioni che ci si attendevano.

Intorno al tavolo dei relatori c'erano, oltre al presidente Costantini, il sottosegretario con delega allo sport **Mario Pescante**, il segretario generale della CEI **mons. Giuseppe Betori**, il presidente del CONI **Gianni Petrucci**, il coordinatore degli assessori regionali allo sport **Luca Cipriani**, il consigliere delegato allo sport del Comune di Roma **Gianni Rivera**, il rappresentante dei rettori delle università italiane **Luciano Russi** e il moderatore **Fabio Pizzul**.

Nel suo intervento di apertura il presidente del CSI si è soffermato sulla crisi del sistema sportivo italiano e sulla necessità della promozione dello sport sociale da parte dell'ordinamento legislativo e sportivo.

I tre pilastri su cui fondare una politica dello sport sociale dovevano essere: riconoscimento della funzione formativa dello sport, centralità della società sportiva, sostegno al volontariato sportivo. Riflettori puntati subito dopo sugli interventi di Pescante e Petrucci, dai quali era lecito attendersi lumi sul futuro dell'associazionismo sportivo di base e soprattutto un chiarimento su cosa dovessero attendersi gli Enti di promozione sportiva quali maggiori soggetti dello sport sociale. Pescante ha presentato la sua proposta di legge sulle società sportive dilettantistiche e per quanto riguarda chi e come dovesse promuovere lo sport sociale ha affermato che lo sport doveva cercare un chiarimento al proprio interno sui ruoli di ciascuno; una volta risolti i problemi di sopravvivenza del CONI, si sarebbero risolti anche i nodi relativi agli Enti di promozione e allo sport per tutti. Nel suo intervento, Gianni Petrucci si è soffermato sulla difesa dell'attuale modello sportivo italiano, imperniato sul CONI, ritenendo che non serva un Ministero dello sport ma dal Parlamento atti concreti di aiuto al mondo dello sport; anche se questo può considerarsi un'utopia, considerando come il Parlamento fosse solito perdersi in lungaggini. Petrucci ritiene comunque opportuno che rappresentanti degli Enti di promozione siano presenti nella Giunta esecutiva e nel Consiglio nazionale del CONI.

Di tutt'altro genere, ovviamente, l'intervento di mons. Betori, che ha confermato la grande attenzione con cui la Chiesa in Italia segue i cambiamenti dello sport, chiedendo che in tali cambiamenti sia salvaguardata la funzione umanizzante della pratica sportiva. Delle difficoltà di legiferare sullo sport ha poi parlato Gianni Rivera, quale ex parlamentare, mentre il coordinatore degli assessori allo sport ribadiva ancora una volta che le Regioni rivendicavano il ruolo di principali ed autonomi soggetti istituzionali nella promozione dello sport sul territorio, al di fuori di qualsiasi tutela del CONI e dello Stato.



## A 70 anni dalla fondazione

L'Assemblea di Chianciano Terme del 2008, dove viene eletto a gran suffragio il milanese **Massimo Achini**, segna un punto strategico di sviluppo numerico e qualitativo nella proposta del CSI. Dalla Campagna “+10%” a quella “**Un gruppo sportivo in ogni parrocchia**” con testimonial d'eccezione, dai grandi eventi sportivi in collaborazione con partner commerciali di prestigio al consolidamento dei percorsi sportivi e delle finali nazionali, il CSI vede un periodo di crescita esponenziale che lo porta nel 2010 a superare, per la prima volta nella sua storia, le **13mila società affiliate** e, due anni dopo, anche la soglia di **1 milione di tesserati**.

Tappa fondamentale di quegli anni, è la celebrazione del 70° anniversario dalla fondazione, culminato nell'incontro del **7 giugno 2014** quando, in Piazza San Pietro, circa 90.000 atleti, allenatori e dirigenti sportivi, incontrano **Papa Francesco**. È un momento memorabile; il Papa, invocato a gran voce come il “capitano” dei tanti giovani presenti, li esorta allora a non accontentarsi “di un pareggio mediocre”, ma di affrontare la vita in modo attivo e propositivo. “Scuola, sport e lavoro” sono i tre ingredienti che Papa Francesco indica alla società civile e politica come la ricetta per costruire il futuro dei giovani. Un incontro gioioso ma profondo, ricco di musica, di esibizioni sportive, di momenti di riflessione sui diversi aspetti sociali che lo sport del CSI rappresenta. Tra i volti noti del mondo sportivo partecipanti all'evento anche gli ex CT della nazionale italiana di calcio **Giovanni Trapattoni** e di pallavolo **Mauro Berruto**, il giornalista **Bruno Pizzul**, ma anche l'ex cestista **Dino Meneghin**, i ginnasti olimpionici **Igor Cassina** e **Vanessa Ferrari**, il CT della nazionale di Ciclismo **Davide Cassani**, il pallavolista **Emanuele Birarelli**, l'allenatore di calcio **Emiliano Mondonico**, ma anche **Elisa Santoni**, **Elisa Bianchi** e le “farfalle” della **Nazionale italiana di Ginnastica Ritmica**, oltre agli ex-Presidenti Nazionali del CSI **Edio Costantini** e **Donato Renato Mosella**, il Presidente del CONI **Giovanni Malagò** accompagnato da diversi dirigenti delle Federazioni, e numerose autorità civili e religiose.

Due anni dopo, nel maggio 2016, si celebra invece il 110° anniversario dalla fondazione della F.A.SC.I., che di fatto rappresenta la prima organizzazione sportiva cattolica del Paese. In quella occasione il Ministero dello Sviluppo Economico, ha autorizzato Poste Italiane all'**emissione di un francobollo ordinario commemorativo** del valore di 0,95 euro, appartenente alla serie tematica dello sport, stampato dall'Istituto Poligrafico e Zecca dello Stato in 1 milione e 200mila esemplari. La vignetta del bollo raffigura dei ragazzi che, su una ideale pista che parte dalla Basilica di San Pietro in Roma, corrono una staffetta, ricordando una immagine dell'incontro col Papa di due anni prima. Lo speciale francobollo autoadesivo, emesso il 6 maggio 2016, fu presentato presso la sede nazionale del Centro Sportivo Italiano a Roma, alla presenza di **Luisa Todini**, presidente di Poste Italiane, **Vito Cozzoli**, capo gabinetto del Ministero dello Sviluppo Economico, S.E. **Mons. Josef Clemens** Segretario del Pontificio Consiglio per i Laici, e **Massimo Achini**, presidente nazionale del CSI, che un esattamente un mese dopo, alla conclusione del secondo mandato quadriennale, lascerà la guida del CSI a **Vittorio Bosio**, Presidente del Comitato CSI di Bergamo e suo Vice Presidente Nazionale Vicario, tornando, con spirito di servizio a svolgere il ruolo di Presidente Provinciale nel suo Comitato di Milano.



## Il Comitato di Trento: Identità e Storia

Il **CSI Trento (Centro Sportivo Italiano)** è un'organizzazione senza scopo di lucro fondata sul volontariato, che opera nel territorio trentino fin dal 12 giugno 1945. Rappresenta una delle delegazioni più longeve e attive a livello nazionale all'interno della rete CSI, nata nel 1944 con l'obiettivo di diffondere i valori dello sport come strumento di educazione e crescita personale. Non si configura come un semplice ente sportivo, ma come una **comunità** orientata a formare cittadini attivi e responsabili, contribuendo direttamente al benessere e alla coesione sociale del territorio.

## Vision e Mission: Educare attraverso lo Sport

L'azione del Comitato risponde a una domanda di sport che non è solo numerica, ma qualificata sul piano culturale, umano e sociale.

- **Il Fondamento:** L'attività sportiva e agonistica è intesa come mezzo di salvaguardia morale e di perfezionamento psicofisico dell'individuo, ispirandosi a una visione che mette il servizio alla persona e al territorio al centro di ogni iniziativa.
- **La Mission:** "Educare attraverso lo sport" si traduce in un allenamento completo di **corpo, mente e cuore**. Lo sport diventa uno strumento per veicolare valori e prevenire patologie o devianze sociali, quali solitudine e paure.
- **La Sperimentazione del Limite:** Attraverso una proposta sportiva articolata nel rispetto dell'età e dei bisogni di ciascun atleta, l'associazione promuove la conoscenza di sé e la condivisione, aiutando i giovani a confrontarsi con il proprio **limite reale** e a valorizzare le proprie ed altrui potenzialità.



## Il Modello Organizzativo

# CSI - Comitato di Trento

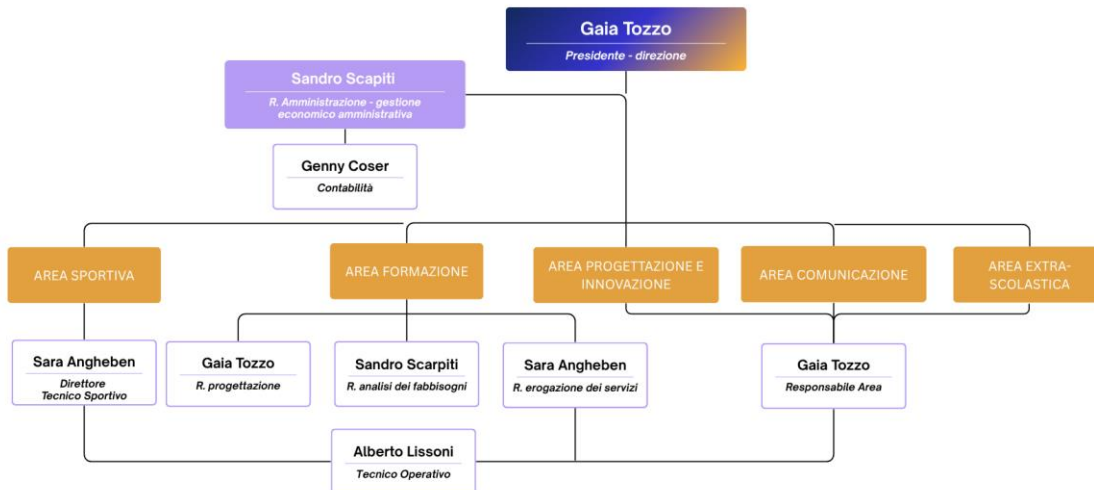

Per garantire la massima efficacia degli interventi e una gestione attenta ai bisogni dei beneficiari (giovani, disoccupati, famiglie e soggetti fragili, sportivi e ruoli tecnici associati), il CSI Trento ha adottato un modello organizzativo snello, basato su un nucleo stabile di professionisti.

Le responsabilità sono suddivise a presidio dei cinque processi fondamentali per la garanzia della qualità del servizio formativo:

- **Processo di Direzione e Processo di Progettazione**
  - **Responsabilità:** Ha la rappresentanza legale e istituzionale dell'Ente. Definisce le strategie di sviluppo del Comitato, coordina le aree operative e cura le relazioni istituzionali. Traduce i fabbisogni del territorio in progetti formativi concreti e innovativi (dalla formazione tecnico-sportiva ai progetti di inclusione e cittadinanza attiva).
- **Processo Economico-Amministrativo e Processo di Analisi dei Fabbisogni**
  - **Responsabilità:** Monitora e rileva costantemente le necessità formative e occupazionali espresse dal territorio trentino e dalle società sportive. Assicura inoltre la corretta gestione amministrativa, la sostenibilità economica dei progetti e la rigorosa tenuta della contabilità analitica separata per le attività rendicontate al Fondo Sociale Europeo.



- Processo di Erogazione dei Servizi
  - Responsabilità: Coordina operativamente e didatticamente tutte le attività formative e i progetti sul territorio. Gestisce i docenti, monitora l'andamento dei corsi, verifica l'apprendimento e rileva la soddisfazione (customer satisfaction) degli allievi per garantire il miglioramento continuo del servizio.

Il nucleo direttivo si avvale del supporto operativo di una Segreteria Amministrativa e Contabile per la tracciabilità documentale, e di un Tecnico Operativo per il presidio logistico degli spazi e degli allestimenti didattici.

## Ambiti di Intervento e Attività

Area di Attività	Descrizione
<b>Eventi e Tornei</b>	Organizzazione di campionati e manifestazioni per diverse fasce d'età, dalla scuola primaria agli adulti.
<b>Formazione</b>	Corsi e seminari specifici per istruttori e dirigenti per sviluppare competenze tecniche e gestionali nel settore. Progettualità formative di cittadinanza attiva, riqualificazione ed inclusione di soggetti fragili o in svantaggio e supporto alle famiglie.
<b>Inclusione Sociale</b>	Iniziative di integrazione che coinvolgono diverse categorie, comprese le persone con disabilità, per abbattere barriere sociali attraverso il gioco.
<b>Camp Extra-scolastici</b>	Organizzazione di camp ed attività extrascolastiche rivolte a fasce di età tra i 5 ed i 16 anni, in cui lo sport e l'espressione artistica sono

## Le Relazioni con il Territorio

L'azione del CSI Trento non si esaurisce nell'erogazione del servizio formativo o sportivo, ma si fonda su una fitta rete di alleanze territoriali. Promuovere lo sport come strumento di cittadinanza attiva, prevenzione del disagio giovanile e inclusione sociale richiede un confronto costante con le istituzioni e la comunità.

Per garantire la massima aderenza dei nostri progetti ai reali bisogni del territorio trentino, il CSI Trento si è dotato di strumenti di relazione formale, strutturata e continuativa, formalizzati tramite protocolli e convenzioni di durata almeno annuale, con i seguenti attori chiave:

- **Rete del Sistema Educativo (Scuole e Università):** Il Comitato mantiene un dialogo sistematico con gli Istituti di Istruzione Scolastica Superiore e il sistema universitario trentino. Queste partnership sono finalizzate all'analisi dei fabbisogni dei giovani, alla co-progettazione di interventi formativi integrati (es. percorsi di alternanza scuola-lavoro o crediti formativi) e alla valutazione dell'impatto sociale delle nostre attività sugli studenti.
- **Rete del Terzo Settore e del Mondo del Lavoro:** Per intercettare le necessità di riqualificazione professionale e di inclusione delle fasce fragili e dei disoccupati, il CSI Trento opera in sinergia con enti del Terzo Settore, Cooperative Sociali e soggetti del mondo produttivo locale. Tramite tavoli di confronto periodici, leggiamo e interpretiamo i fabbisogni di professionalità espressi dal territorio, adattando di conseguenza i nostri percorsi. (Ufficio del Lavoro Trento - AdPersonam)
- **Rete di Rappresentanza degli Utenti e delle Famiglie:** Siamo costantemente in ascolto dei beneficiari finali. Collaboriamo attivamente con soggetti di rappresentanza (es. associazioni per la tutela delle disabilità e reti familiari).

- COLLEGIO ARCIVESCOVILE DI TRENTO E DI ROVERETO
- ARTIGIANELLI
- CSI NAZIONALE
- COMITATI CSI SU TUTTO IL TERRITORIO ITALIANO
- ENFAP TRENTO
- COOPERATIVA AMICA
- COOPERATIVA ARCA DI NOE
- ATIEF
- APPM
- SPORT SENZA FRONTIERE
- CONI NAZIONALE
- SPORT E SALUTE
- ULEPE



- **MINISTERO DELLA GIUSTIZIA**
- **MINISTERO DEL LAVORO**
- **ASSOCIAZIONE NOI ORATORI**
- **MINISTERO DEI SERVIZI SOCIALI**
- **CIP TRENINO E TRENINO ALTO ADIGE**
- **CONI TRENINO**
- **ISTITUTO PENITENZIARIO SPINI DI GARDOLO**
- **BALLIN 3X3**
- **COMUNE DI SEGONZANO**
- **PIANI GIOVANI DI ZONA DI TRENTO**
- **PIANI GIOVANI DI ZONA VAL DI CEMBRA**
- **COMUNITÀ DI VALLE DI CEMBRA**
- **TRENINO DIGITALE**
- **UISP TRENTO**
- **FEDERAZIONE TENNIS TAVOLO**
- **FEDERAZIONE ATLETICA LEGGERA**
- **FEDERAZIONE PALLAVOLO**
- **FEDERAZIONE GINNASTICA ARTISTICA E RITMICA**

## Attività Svolte Ed Esiti Raggiunti

Il CSI Trento, coerentemente con la propria missione educativa e di promozione sociale, eroga servizi formativi rivolti a diverse fasce di utenza, strutturando le proprie attività su tre pilastri principali:

- **Formazione Tecnico-Sportiva:** Corsi di qualifica, aggiornamento e specializzazione per istruttori, tecnici e giudici di gara (es. Ginnastica Artistica, Ritmica, Pallavolo, Calcio).
- **Sicurezza e Prevenzione:** Erogazione massiva e capillare sul territorio di corsi BLS-D (Basic Life Support with Defibrillation) e primo soccorso, a tutela della salute pubblica.
- **Cittadinanza Attiva, Inclusione e Interventi Sociali:** Percorsi per "Educatori sportivi" e "Animatori" (es. progetto *Get a job in the sport*, *Accademia degli Animatori*, *Ci Siamo Integrati*), pensati per l'integrazione di soggetti fragili, lo sviluppo di competenze trasversali per i giovani e il supporto alle reti familiari.



## I nostri risultati:

La nostra storicità e affidabilità sono certificate dai volumi di attività erogata. Dal 2015 ad oggi, il CSI Trento ha progettato e realizzato con successo oltre 340 percorsi formativi ufficiali. Negli ultimi anni, il nostro impegno si è tradotto in standard operativi misurabili:

- **Volume di attività:** Erogazione media di oltre 20 corsi di formazione all'anno, garantendo una copertura costante dei fabbisogni territoriali.
- **Successo Formativo:** Tasso di conseguimento degli attestati al termine dei percorsi è superiore al 90%, e un livello di soddisfazione dell'utenza che si attesta al di sopra della soglia di eccellenza (dati?).

CSI Trento: Evoluzione dell'Offerta Formativa (2015 - 2026)

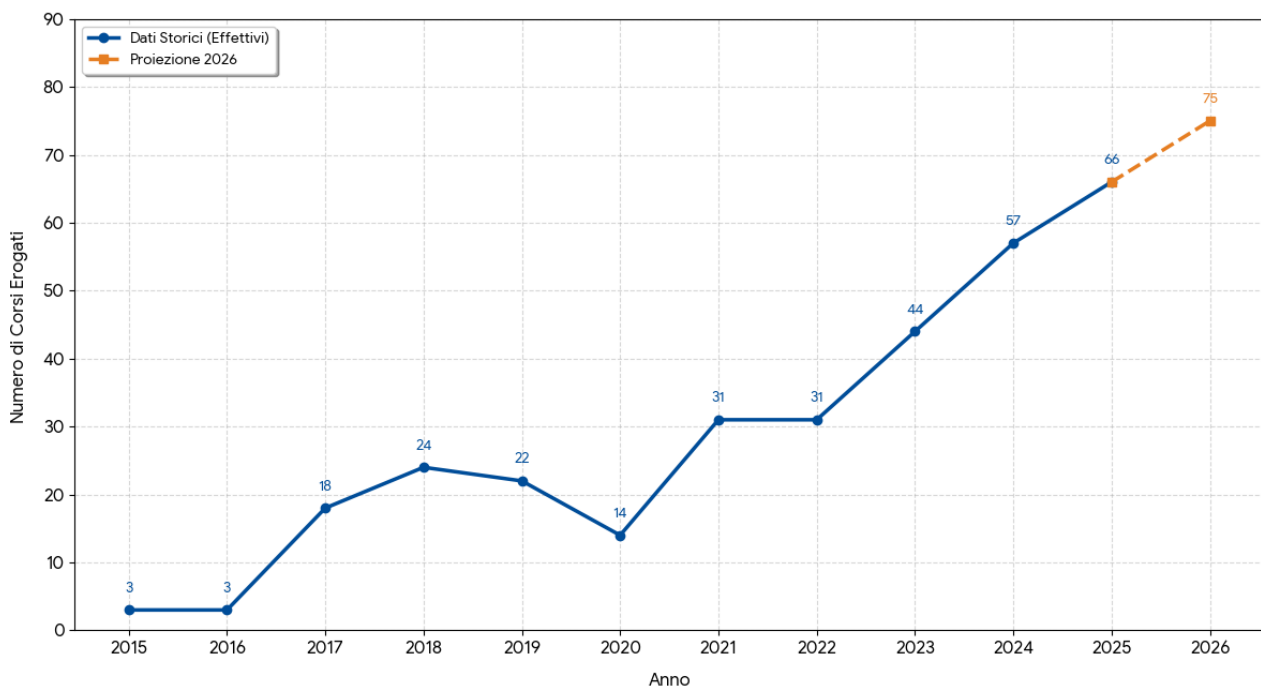

## Impatto Sul Territorio

Il CSI Trento considera la formazione un pilastro fondamentale per lo sviluppo delle competenze individuali e collettive. Con un'offerta che ha raggiunto i 66 corsi erogati nel 2025 e una previsione di 75 interventi per il 2026, il Comitato si impegna a fornire percorsi di alta qualità tecnica e umana.

### Dalla Formazione al Lavoro

Un tratto distintivo è il ponte diretto tra apprendimento e operatività. I partecipanti ai nostri corsi di formazione (tecnici, educatori, animatori) godono di un canale preferenziale per l'inserimento lavorativo e professionale all'interno dei Camp Estivi, dei tornei e delle manifestazioni gestite dal Comitato, garantendo così un impatto occupazionale concreto sui giovani del territorio.

### Inclusione Sociale e Progetti Speciali

L'impatto del CSI Trento si estende ben oltre il campo sportivo, raggiungendo le fasce più fragili della popolazione attraverso progetti mirati:

- Area Fragilità: Attraverso interventi specifici, come quelli realizzati presso la Casa Circondariale di Spini di Gardolo, il CSI utilizza lo sport e la formazione come strumenti di riabilitazione e reinserimento sociale, promuovendo la dignità della persona.
- Cittadinanza Attiva: Progetti come "Walk and Talk" rappresentano laboratori itineranti di inclusione, dove il movimento diventa occasione di incontro tra culture diverse e di conoscenza del territorio, stimolando una cittadinanza consapevole tra i giovani.

### Il Sostegno al Sistema Famiglia

In linea con il marchio "Family in Trentino", il CSI progetta servizi pensati per armonizzare i tempi di vita e di lavoro delle famiglie trentine.

- Progetto Family Link: Attraverso laboratori, seminari e attività polisportive, sosteniamo i genitori nel loro ruolo educativo, creando spazi di benessere e crescita condivisa che rafforzano il tessuto sociale locale.

### Obiettivi e strategie

CSI intende continuare a monitorare i bandi di finanziamento pubblico relativi alla formazione, per poter realizzare interventi a cofinanziamento pubblico, in particolare nell'ambito dei progetti del Fondo Sociale Europeo. Le tipologie prevalenti sono la "Formazione superiore e integrata" e la "Formazione continua e permanente".



CSI intende inoltre potenziare la propria attività attraverso un'offerta che riguardi corsi di formazione tecnico professionali, per rispondere puntualmente a fabbisogni formativi specifici e agli obblighi formativi a cui alcune aziende devono ottemperare per determinate figure professionali.

## Impegni Assunti Verso I Beneficiari E Standard Di Servizio

Il CSI Trento si impegna formalmente a garantire la qualità dell'offerta formativa, tutelando il principio delle pari opportunità e valorizzando la persona nella sua interezza. I nostri impegni operativi e strategici verso gli allievi e le loro famiglie prevedono:

- **Flessibilità e Personalizzazione:** adattamento degli orari, delle sedi e delle metodologie didattiche per favorire la massima accessibilità, con particolare riguardo ai soggetti svantaggiati o con disabilità. Esempio sono, per i servizi rivolti a famiglie e minori, la possibilità di un accesso anticipato ed un tempo prolungato per il ritiro del minore per meglio accordarsi al tempo lavorativo del genitore o tutore.
- **Tempestività:** ci impegniamo a fornire un riscontro iniziale a tutte le richieste di informazioni o di supporto logistico/didattico entro **48 ore lavorative** dalla ricezione della domanda.
- **Valutazione della Soddisfazione (Customer Satisfaction):** al termine di ogni intervento formativo, rileviamo il grado di gradimento tramite appositi questionari digitali. La valutazione copre obbligatoriamente l'**organizzazione, i contenuti, e la competenza dei docenti e dei tutor**. L'esito dei dati viene elaborato dalla Direzione Tecnica ai fini del miglioramento continuo.

## Diritti Dei Beneficiari E Tutela

Il CSI Trento garantisce ai propri beneficiari la massima trasparenza e la possibilità di esercitare attivamente i propri diritti in rapporto al servizio erogato.

- **Gestione dei Reclami e Feedback:** ogni corsista (o genitore/tutore, in caso di minore) ha il diritto di presentare osservazioni, suggerimenti o reclami. Le comunicazioni devono essere inoltrate in forma scritta all'indirizzo **e-mail** unico istituzionale. La Segreteria provvederà a protocollare la richiesta e a indirizzarla al Responsabile di processo competente. Il CSI Trento si impegna a fornire un riscontro formale e ad attivare le eventuali azioni correttive entro il termine massimo di **7 giorni** lavorativi.
- **Monitoraggio degli Abbandoni:** Riconosciamo il diritto dell'allievo di interrompere il percorso formativo. In tal caso, il CSI Trento si attiva per rilevare (tramite colloquio o comunicazione scritta) le cause del ritiro anticipato, registrando la motivazione ai fini del monitoraggio degli indicatori sul successo formativo.

## Il Patto Formativo

CSI si impegna a tutelare i diritti di tutti i beneficiari e farsi carico della promozione, diffusione e del rispetto del principio di pari opportunità – in ogni sua declinazione. In particolare si impegna a soddisfare, dove sia possibile, le esigenze dei beneficiari rendendo accessibile gli interventi formativi con la flessibilità degli orari, l'individualizzazione degli interventi formativi ed il supporto logistico necessario per lo svolgimento degli stessi. Si impegna a intervenire tempestivamente ed in modo adeguato alle richieste dei beneficiari. Si impegna, sia all'inizio che alla fine di ogni intervento, ad analizzare la richiesta del mercato in base alla figura professionale formata. Si impegna a valutare le aspettative dei beneficiari e a valutarne il grado di soddisfazione e di apprendimento, sia durante gli interventi che alla fine. A conclusione dell'intervento viene somministrato ai beneficiari un questionario valutativo generale.

Nel questionario vengono valutati il grado di soddisfazione e di gradimento dell'intervento, eventuali suggerimenti dei beneficiari diretti e indiretti, sia per ciò che concerne l'organizzazione



del corso, i contenuti, che i docenti. L'esito dei questionari deve essere oggetto di valutazione da parte dei responsabili dell'Ente con la collaborazione dei docenti. I dati raccolti vengono elaborati statisticamente e resi noti ai beneficiari.

CSI si impegna a garantire la qualità dell'offerta formativa erogata fornendo un contesto metodologico ed organizzativo favorevole al raggiungimento degli obiettivi dichiarati mettendo a disposizione risorse di elevata professionalità e supporti didattici adeguati, indicando gli ambiti di responsabilità reciproca per il raggiungimento degli obiettivi prefissati in ciascun modulo. Ritiene importante, inoltre, offrire e richiedere ai partecipanti la sottoscrizione del patto formativo sugli impegni che stanno per assumersi affinché possano usufruire pienamente delle opportunità di verifica tra le proprie aspettative e gli obiettivi del corso, creando le condizioni più favorevoli per il raggiungimento degli obiettivi.

Nel patto formativo sono indicati gli **impegni che CSI** assume nei confronti dei beneficiari, che sono i seguenti:

- A. CSI, in qualità di Ente gestore di corsi di formazione professionale, si impegna a garantire la qualità dell'offerta formativa proposta mettendo a disposizione risorse di elevata professionalità e supporti didattici adeguati.
- B. CSI mette a disposizione del partecipante:
  - a. lo svolgimento ordinato e puntuale di tutte le lezioni programmate e tenute da docenti qualificati presso la propria sede, presso sedi predisposte appositamente, oppure presso le aziende beneficiarie degli interventi.
  - b. uno o più tutor che saranno a disposizione dei partecipanti e potranno essere contattati per eventuali richieste o chiarimenti attinenti all'organizzazione del corso;
  - c. una dispensa o materiale con i contenuti esplicitati in aula;
  - d. test di gradimento in itinere circa l'organizzazione, contenuti e coordinamento del corso;



- e. un test di verifica alla fine di ogni modulo per verificare il raggiungimento degli obiettivi;
- f. alla fine del corso verrà rilasciato un attestato di frequenza previo accertamento dei traguardi raggiunti;
- g. trascorsi 6 mesi dalla fine del corso verrà inviato un breve questionario per verificare gli esiti “ex post” dell’intervento formativo al fine di verificare se l’attività ha raggiunto l’obiettivo reale e misurabile di un cambiamento: occupazione, nuovo lavoro, produttività aziendale, qualità del lavoro ecc.

**Coordinatori** di progetto e **tutors** sono figure di riferimento e di interfaccia con i partecipanti agli interventi, con le aziende e con gli altri attuatori dell’intervento, in particolar modo con i formatori. Hanno, in particolare, il compito di:

- monitorare la coerenza tra contenuti e obiettivi formativi
- organizzare gli stage aziendali
- gestire i rapporti con i docenti-esperti
- predisporre ed organizzare le verifiche e concordare con i docenti i criteri di valutazione
- facilitare lo svolgimento del programma formativo
- predisporre con i docenti il materiale didattico
- promuovere la socializzazione e la comunicazione tra i corsisti
- accogliere i docenti e presentarli in aula
- concordare con i docenti i tempi e le modalità di svolgimento dei diversi moduli
- monitorare l’apprendimento
- monitorare le relazioni tra partecipanti e docenti.

I **formatori esperti** che si succederanno in relazione ai differenti Moduli saranno incaricati di:

- trattare i contenuti relativamente alle aree di competenza
- rispettare i tempi di erogazione della formazione nonché le modalità previste
- favorire il raggiungimento degli obiettivi didattici e formativi
- progettare e gestire i momenti verifica, i cui risultati dovranno essere messi a disposizione dei partecipanti, dei coordinatori e dei tutor.



E' impegno di CSI e dei suoi collaboratori garantire un livello qualitativo di eccellenza delle prestazioni che non potrà essere raggiunto che con la partecipazione responsabile e costruttiva di ogni singolo partecipante.

Nel patto formativo sono inoltre inclusi gli **impegni assunti dal partecipante**. Al partecipante viene infatti richiesto:

1. l'assidua frequenza alle ore di lezione e la condivisione degli obiettivi del corso una volta sottoscritta la scheda di iscrizione;
2. l'impegno a seguire il percorso metodologico-didattico programmato; a tal fine il partecipante per ogni perplessità può contattare in tempo utile il proprio tutor. La consapevolezza che la costanza alla frequenza e la propria motivazione saranno le componenti che determineranno il livello qualitativo degli obiettivi raggiunti; essere puntuali, dimostrare stile e serietà, comunicare assenze, che devono pur essere sempre motivate, e fornire spiegazioni in merito ad eventuali ritardi diventa un preciso impegno che Le chiediamo di assumere;
3. la consapevolezza che il raggiungimento degli obiettivi perseguiti fa parte di un processo dinamico e interattivo che può essere migliorato con una dialettica collaborativa nella considerazione e nel rispetto delle reciproche finalità tra partecipante, docente, tutor e in generale organizzazione.

I partecipanti possono beneficiare, per particolari interventi, di finanziamenti erogati dal F.S.E., e dalla P.A.T. - Segreteria Generale della Provincia.

Ciò comporta fra i vari compiti dell'amministrazione provinciale quello di svolgere verifiche sulla qualità e validità del corso.

Questo richiederà anche la collaborazione e correttezza dei partecipanti nella gestione di pratiche procedurali, innanzi tutto nella **tenuta del registro presenze**, che:

- dovrà esser da ciascun partecipante firmato sempre ad ogni lezione, mattino e pomeriggio;



- le firme dovranno esser apposte con penne nere o blu. In caso di errore non si potranno apportare correzioni, ma dovrà essere informato il docente o il tutor.

## Procedura di diffusione della carta

La presente carta viene diffusa, a cura di CSI, mediante una o più delle seguenti modalità:

- Affissione sulla bacheca nella sede dell'Ente;
- Consegna diretta di copia della carta agli allievi iscritti ai vari interventi;
- Consegna di copia al personale docente e non docente del corso

## Dove trovarci

Mail: [info@csitrento.it](mailto:info@csitrento.it)

Numero: 04611821695 - 3470120093

Indirizzo: via Mons. C. Endrici, 20 – 38122 Trento (TN)

